Anul al 58-lea
12 Pagini

EXEMPLARUL { In România 3 lei. In străinătate 6 lei.
Taxe poştală plătită în numerar conform aprobării Dir. G-le P. T. T. Nr. 24.464/939

Nr. 276 Sâmbătă 11 Octombrie 1941
12 Pagini

BIBLIOTECA CENTRALĂ „ASOCIAŢIUNEA" SIBIU

ABONAMENTE IN ŢARA Lei 200 pe 3 luni Lei 380 pe 6 luni. Lei 750 pe 12 luni. O lună Lei 80 In străinătate în raport cu tariful poştal şi valuta

UNIVERSUL

ABONAMENTE IN ŢARA pe un an la UNIVERSUL COPIILOR ZIARUL CĂLĂTORIILOR, VESELIA, RADIO UNIV. şi UNIV. LITERAR câte 220 lei UNIV.-SPORT 500 lei

Fondator: LUIGI CAZZAVILLAN
Proprietar: „UNIVERSUL" S. A.
Inscris sub Nr. 160 Trib. Ilfov

CELE DIN URMA ŞTIRI DIN LUMEA INTREAGA, TELEGRAFICE ŞI TELEFONICE
REDACŢIA ŞI ADMINISTRAŢIA: BUCUREŞTI, STR. BREZOIANU No. 23-25
CENTRALA TELEFONICA A ZIARULUI: 3.30.10: SECRETARIATUL DE REDACŢIE: 3.30.15

DIRECTOR ŞI ADMINISTRATOR
STELIAN POPESCU

BUNUL SIMŢ ROMÂNESC

Presa aliaţilor noştri recunoaşte în aprecieri măgulitoare, dar juste, vitejia şi spiritul de jertfă de care dă dovadă armata română în războiul actual. Fără a putea fi învinuiţi că ne lăudăm pe noi înşine, adevărul, confirmat prin tot trecutul ţării şi neamului, este că vitejia, curajul în faţa duşmanului şi dispreţul de moarte au fost şi rămân virtuţi fundamentale ale poporului român.

Datorită acestor virtuţi, întregite de o tenacitate naţională fără pereche, românii şi-au putut păstra în imprejurări din cele mai vitrege organizaţia de stat autonom, precum, cu toată ingrata poziţie geografică, şi-au putut păstra fiinţa lor etnică. Această insulă latină sau — mai precis — daco-romană, n'a putut fi înecată de valurile mării slave, ce i-au dat asalturi continui. Cu drept cuvânt s'a spus, că forţa de rezistenţă a poporului român s'a dovedit a fi o minune, aşa cum o minune este poporul român însuşi.

Dar o altă însuşire preţioasă a servit poporului român cu o pavăză din cele mai puternice întru păstrarea fiinţei sale etnice şi a bazelor pe care stă organizaţia sa socială. Această însuşire este bunul simţ, care l-a ferit să se abată din drumul drept şi să cadă în rătăciri, al căror rezultat putea să-i fie fatal.

Atât în trecut, cât şi în timpurile apropiate de noi, acest bun simţ, cu adevărat admirabil, l-a făcut să nu plece urechea la ispite amăgitoare şi să nu se lepede pentru foloase momentane, mai mult aparente decât reale, de credinţa sa, de graiul său şi de legăturile alcătuirei sale sociale şi naţionale.

Când scriem acestea, ne amintim, de pildă, că în urma năvălirei turcilor în Europa, masse mari de populaţie creştină din Peninsula Balcanică s'au lepădat de creştinism şi au trecut la religia stăpânilor şi cuceritorilor. Au făcut această apostazie, în deosebi pentru a fi puşi în rând cu turcii şi a se bucura de situaţia privilegiată a turcilor.

Atât dincoace, cât şi dincolo de Dunăre, românii au fost singurii creştini, care, fără să se lase ispitiţi de favoruri şi privilegii şi fără să cedeze presiunilor şi teroarei, n'au dat din rândurile lor renegaţi, ci au rămas neclintiţi în credinţa strămoşească. Unele cazuri izolate şi rare de abdicare dela această credinţă nu trag în cumpănă şi nu infirmă câtuşi de puţin adevărul ce am enunţat.

Dar atitudinea vrednică de toată admiraţia a românilor şi în mod cu totul deosebit a ostaşului român în vremea de restrişte şi pribegie a războiului trecut de întregirea Ţării nu este oare o dovadă strălucită de minunatul bun simţ, pe care am ţinut să-l subliniem?

Sunt încă în amintirea noastră a tutulor împrejurările dureroase la care ne referim. Nu s'au uitat încă lipsurile ce întrec orice închipuire şi atât de cumplitele suferinţe ale refugiului în Moldova. Se mai ştie că atunci îşi făcuseră apariţia germenii dizolvanţi ai bolşevismului. De aceşti germeni a fost molipsită foarte repede armata rusă. Boala s'a manifestat prin dezertarea dela datorie, prin călcarea în picioare a tutulor principiilor de morală şi prin o pornire sălbatică spre distrugere a tutulor temeliilor fără de care o societate nu poate exista.

Ruşii s'au căznit să molipsească şi pe români şi să-i atragă în prăpastia comunistă. Au fost încercări care, din fericire, n'au izbutit. Pavăza bunului simţ şi vederea justă şi lucidă a spiritului românesc i-au făcut pe români să nu se lase amăgiţi, ci să stărue pe drumul drept şi senin, pe care a mers poporul nostru încă dela începuturile sale.

In aceeaşi ordine de idei, vedem că şi acum la unele popoare vecine sunt elemente, cari caută să turbure ordinea şi să provoace răsturnări cu caracter comunist. Bine înţeles, în situaţia politică şi militară de astăzi astfel de încercări n'au nici un fel de sorţi de izbândă. Ele fac însă dovada, că otrava comunismului a răzbit îndeajuns în rândurile acelor popoare.

Intrucât priveşte neamul nostru, bunul simţ şi viziunea clară şi justă a acestui neam sunt o chezăşie în plus pentru viitorul bun ce ne aşteaptă.

Şi nu este foarte grăitor faptul că românii din Transnistria se grăbesc să se întoarcă la religia creştină, pe care bolşevicii se străduiseră să o desrădăcineze din sufletele şi din convingerile acestor fraţi ai noştri?

D. mareşal Antonescu
a hotărât să se aducă în Capitală mari cantităţi de produse alimentare
COMUNICAT

In urma vizitei d-lui mareşal Ion Antonescu în piaţa Obor d-sa a hotărît să se aducă în cel mai scurt timp în Capitală mari cantităţi de fasole, ceapă, cartofi, varză şi alte produse alimentare ce se vor vinde cu preţuri sub cele maximale.

Ulterior se vor aduce în Capitală cantităţi masive de păsări, fructe, ouă, et. ce se vor putea cumpără în aceleaşi condiţiuni de preţ.

Populaţia Capitalei este invitată să-şi facă numai aprovizionări pentru nevoile zilnice.

Distribuirea produselor alimentare se va face prin organele primăriei Capitalei.

Din primele stocuri se vor satisface mai întâi nevoile populaţiei nevoiaşe.

Distribuţia fasolei va începe în ziua de 10 Octombrie 1941.

IMBUNĂTĂŢIREA SOARTEI FUNCŢIONARILOR

Inainte de a se da publicităţii textul decretului-lege privitor la sporirea şi armonizarea salarilor funcţionarilor publici, d. general N. Stoenescu, ministrul finanţelor, a ţinut să împărtăşească reprezentanţilor presei, cu un minut mai de vreme, principiile ce l-au călăuzit în alcătuirea noului regim de salarizare. Ideea centrală a fost, fireşte, nevoia ajustării condiţiunilor de retribuire a salariatului public la indicii de scumpete ai vieţii sau mai precis: îmbunătăţirea posibilităţilor lui de trai, menită să compenseze urcarea costului vieţii din acest an.

Nu ne oprim la preocupările de ordin technic, care, în cuprinsul noului sistem de salarizare, au căutat să dea satisfacţie concomitent şi principiului armonizării salariilor între diferitele grade din ierarhia funcţionărească, ci reţinem pentru moment scopul esenţial urmărit prin economia noului decret-lege, care este acela de a spori mijloacele de rezistenţă ale funcţionarului, asigurându-i necesarul vieţii sobre, pe care cu toţi suntem ţinuţi s'o ducem în împrejurările de azi.

Fiind vorba, în acest caz, numai de o adaptare limitată la acoperirea decalajului prea mare creiat între salarii şi indicii de scumpete, obiecţia că prin sporurile acordate, — deci prin creiarea unor noui disponibilităţi lichide la îndemâna funcţionarului — se va activa curentul cererii pe piaţa de consum şi prin aceasta se va da un nou impuls valului de scumpete, nu mai poate fi valabilă în chip absolut.

Adaptarea salariilor la noua situaţie economică nu mai putea întârzia, fără a se adânci dezechilibrul şi neputinţa rezistenţii. Şi oricât de importantă apare sforţarea tezauru-

(Continuare in pag. 2-a)

Ultima fază a marei ofensive germane
FRONTUL SOVIETIC S'A PRĂBUŞIT
de R. SEIŞANU

In cursul zilei şi nopţei de eri marea ofensivă a armatelor germane şi aliate a continuat să se dezvolte în sectorul vastului teatru de operaţiuni oriental, în condiţii impresionante, atât prin rapiditatea acţiunii, cât şi prin rezultatele decisive ce s'au obţinut până acum.

In această strălucită acţiune ofensivă, care de trei luni şi jumătate s'a desfăşurat în sectorul de sud al teatrului de război oriental şi ale cărei rezultate decisive şi de o importanţă covârşitoare istorică, se obţin acum, armata română are mândria că a luat parte alături de marea armată germană şi de ceilalţi aliaţi ai săi, pentru apărarea drepturilor neamului românesc şi a cauzei civilizaţiei.

Soldaţii români au intrat în luptă cu voinţa neclintită de a libera pământul strămoşesc al Basarabiei şi Bucovinei şi pe fraţii de peste Nistru; cu convingerea nestrămutată că ei apără o cauză mare şi dreaptă şi cu încrederea deplină în izbânda finală. Ei au dovedit, în luptele crâncene şi necurmate ce le-au susţinut în potriva unui duşman puternic, prin actele lor de vitejie şi prin spiritul lor de sacrificiu, că binemerită de la Patrie, toată recunoştinţa sa.

In sectorul central, întregul dispozitiv ofensiv al grupului de armate sovietice comandat de mareşalul Timocenko s'a prăbuşit ca un castel de cărţi. In urma străpungerii frontale executată cu o uimitoare precizie şi repeziciune de către numeroasele formaţiuni blindate germane, ajutate de un grup de divizii de infanterie motorizate şi de aviaţie, ca şi a manevrei de încercuire îndeplinită şi desăvârşită metodic, conform planului fixat în ajunul acestei uriaşe ofensive, armatele mareşalului Timo-

(Continuare in pag. 2-a)

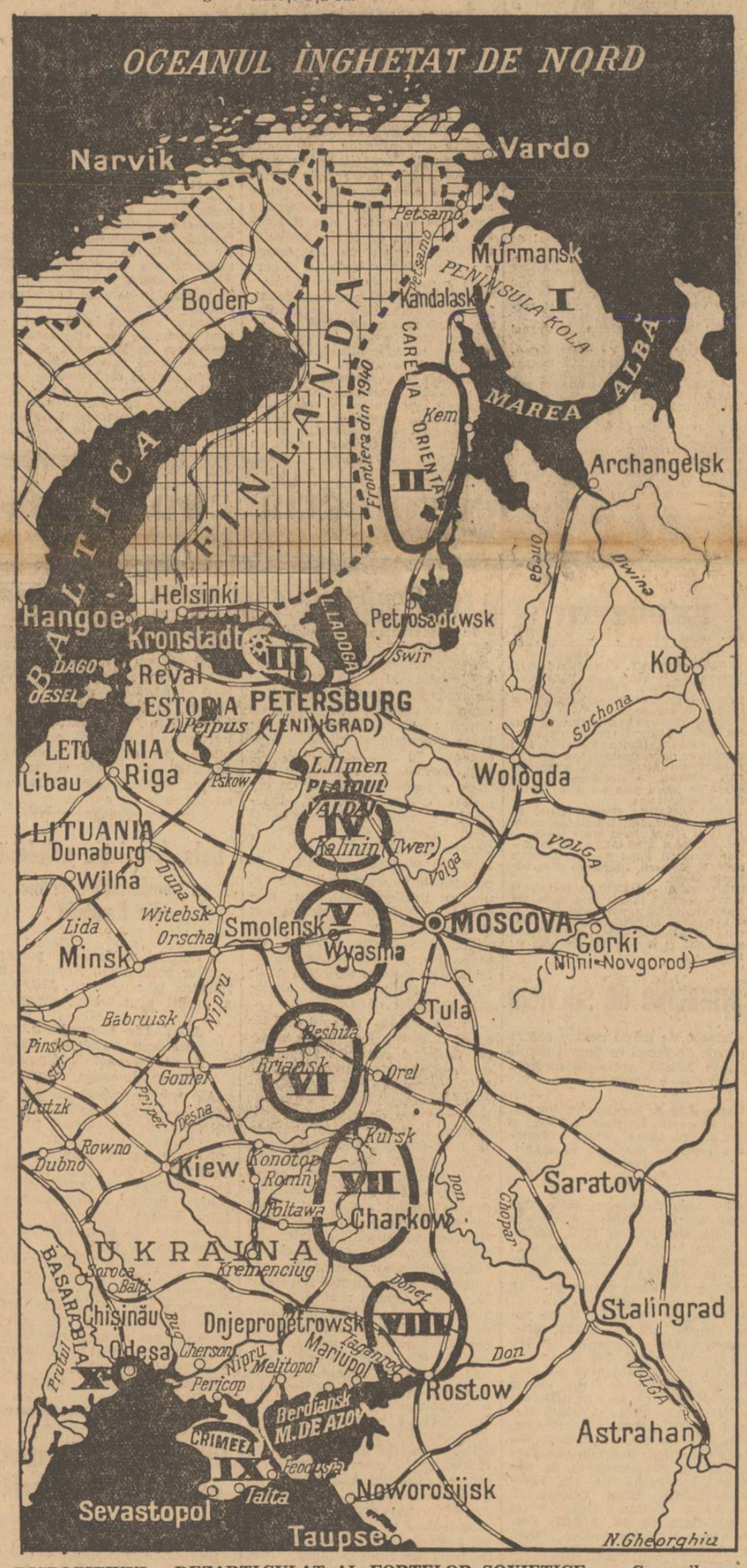

DISPOZITIVUL DEZARTICULAT AL FORŢELOR SOVIETICE. — Cercurile numerotate de la I—X indică grupele de forţe sovietice izolate, dezarticulate sau încercuite, între Oceanul îngheţat de nord, Marea Neagră şi Marea de Azov.

Aprovizionarea britanică are pierderi extrem de grave

Berlin, 9 (Rador). — Cercurile competente declară că faptul scufundării unui număr atât de important de vase de petrol britanice, din Septembrie şi până la începutul lunii Octombrie, reprezintă pentru aprovizionarea britanică o pierdere extrem de gravă.

Un singur vas de petrol încărcat cu benzină pentru avioane, scufundat, atrage după sine împrejurarea ca 1000 de avioane britanice să rămână fără carburant timp de 15 zile.

Un consiliu politic comun
în zonele franceze ocupate

Paris, 9 (Rador).—Corespondentul agenţiei „D. N. B." transmite:

Grupurile politice din zonele ocupate franceze au dat publicităţii un comunicat comun, reprodus de ziare sub titluri cu litere mari, care anunţă alcătuirea unui consiliu politic comun.

Comunicatul subliniază că telul principal urmărit de aceste grupuri este de a se asigura renaşterea Franţei în cadrul unei noui Europe naţionaliste.

El este semnat de conducătorii Ligii fraceze, Mişcării populare, Concentrării naţionale, Mişcării sociale şi revoluţionare şi ai partidului popular francez.

SOLDAŢII ROMANIEI AU DESROBIT PROVINCIILE STRAMOŞEŞTI. NOI SA LE RECLADIM CU BANUL NOSTRU SUBSCRIIND LA „IMPRUMUTUL REINTREGIRII"

In urmărirea inamicului în retragere

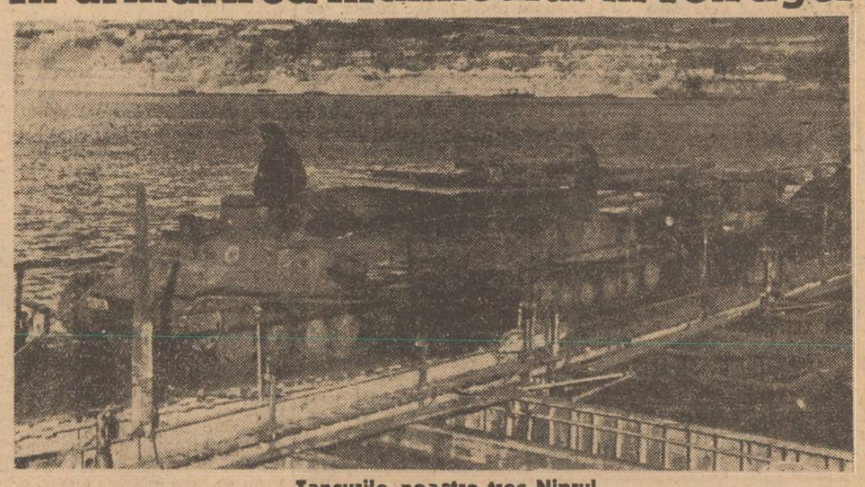

Tancurile noastre trec Niprul

UNITATE IN CREDINŢĂ
de I. VION

Merită să fie subliniată, deşi nu aduce nimic nou, afirmaţia ziarului „Le Temps" în legătură cu prigoana, cruzimele şi masacrele suferite de creştini în ţările cotropite de lăcomia bolşevismului hrăpăreţ, că Vaticanul considera, din 1939, înaintarea sovietică în centrul Europei o ameninţare atât de gravă pentru creştinătate în genere, în cât punea în joc soarta catolicismului.

Nu numai Europa, dar lumea întreagă a avut cunoştinţă de toate ororile săvârşite împotriva creştinismului în ţara lui Stalin şi imensul număr de victime nevinovate ale căror suferinţi au zguduit sufletele cele mai impietrite; ecourile venite din Estonia Letonia, Lituania, Polonia orientală, Galiţia, Bucovina şi Basarabia pun într'o şi mai ciudată lumină, sprijinul armat pe care unele state creştine îl dau sângeroşilor păgâni.

Tot timpul noi am arătat că pentru România, în imediata vecinătate a bolşevismului, pericolul lua forme mult mai aspre şi paralel cu măsurile de apărare materială, am cerut mereu să se intensifice acţiunea pentru consolidarea spiritului propovăduit de Biserica naţională, prin anihilarea activităţii sectanţilor cari tindeau să spargă unitatea noastră de credinţă.

Am văzut acum, în acte oficiale, că într'o singură mică parohie rurală, sunt 125 de familii creştine şi 28 de familii „baptiste" şi ne-am amintit zădărnicia protestului nostru împotriva libertăţii acordate cultului baptist, care prin statutul publicat sub trecutul regim în „Monitorul Oficial" are dreptul „să se îngrijească de catehizarea copiilor în şcoli, de educaţia sufletească a membrilor aflaţi sub drapel precum şi să formeze organizaţii pentru educaţia religioasă a tineretului şi a copiilor (şcoli duminicale ş. a.) pentru ajutorarea săracilor şi pentru alte scopuri religioase şi filantropice, după cum va găsi potrivit şi necesar".

Şi atunci în Februarie 1940 şi mai târziu, am arătat mereu pericolul pentru un stat tânăr, un stat naţional, cum e al nostru, a cărui unitate sufletească se sprijină pe o unitate de credinţă indispensabilă totdeauna, dar mai ales în vremurile de grave preocupări; cu toate acestea, invocându-se inofensiva nevinovăţie a sectanţilor, statutul din care cităm mai sus textul articolului 14, FUNCŢIONEAZA ŞI AZI.

Şi pentru că „Le Temps" aduce în discuţie persecuţiile la cari au fost supuşi creştinii în Rusia Sovietică şi pericolul care a alarmat Vaticanul odată cu tendinţele ex.

(Continuare in pag. 2-a)

DEZASTRUL ARMATELOR BOLŞEVICE
CUM SUNT COMENTATE LA BERLIN DECLARAŢIILE D-RULUI DIETRICH
Prin telefon dela corespondentul nostru particular

Berlin, 9. — Azi s'a întâmplat un eveniment senzaţional prin aceia că unul din cei mai intimi colaboratori ai Fuehrerului; d-rul Dietrich, şeful presei Reichului, a sosit la Berlin cu avionul, dela cartierul Fuehrerului, comunicând reprezentanţilor presei germane şi străine că întregul front sovietic s'a prăbuşit. După distrugerea armatei mareşalului Budienny şi încercuirea armatei mareşalului Voroşilov, a fost complet încercuită şi pe cale de a fi distrusă şi armata mareşalului Timoscenko.

Pe tot frontul, dela isvoarele fluviului Volga, până la Marea de Azov, nu mai există decât resturi ale armatelor sovietice, care se află pretutindeni în retragere. Sovietele pot fi considerate acum ca definitiv lichidate din punct de vedere militar. Ele nu mai dispun de unităţi care să mai poată întreprinde vreo operaţiune militară. Nu mai există un front sovietic unitar, ci numai divizii în derută.

După declaraţiile categorice ale şefului de presă german, care desigur că n'au fost făcute fără ştiinţa Fuehrerului, orice reconstrucţie a unei armate sovietice e complect exclusă.

Războiul pe două fronturi proectat de Anglia e o fantezie care nu mai poate fi realizată, căci odată cu prăbuşirea Sovietelor, a fost distrus ultimul aliat al Angliei, care ar mai fi fost capabil să constitue un front.

In Rusia, a fost aşa dar, înfrântă, concomitent şi Anglia.

E cu totul inadmisibil, ca după distrugerea celei mai mari armate din lume, să mai poată fi cineva în stare să opună rezistenţă trupelor germane.

Aceasta se referă şi la eventuale lupte de guerilă, care după cum se ştie, a fost proclamate de Soviete. Germania va fi, în orice caz, în stare să retragă trupe de pe frontul oriental, mai ales că până acum n'a întrebuinţat decât o parte din efectivele sale pe acest front, în timp ce soldaţii ei stau de veghe din Nord până în Peloponez.

❖

Efectele acestei mari victorii germane în Anglia şi America nu pot fi încă apreciate. Sovietele cer în continuu ajutoare, pe care nu le vor putea însă obţine. Infrângerea lor e un nou caz tipic pentru valoarea promisiunilor făcute de anglo-saxoni. Ele fac experienţa pe care au făcut-o Polonia, Franţa, Iugoslavia şi alte state.

Moscova a început să fie evacuată de trupele sovietice, însă populaţia acestui mare oraş a primit de sigur ordinul să facă din el un al doilea Madrid. Aceasta nu va fi însă posibil, deoarece planurile germane au contat şi pe această eventualitate.

Odată cu distrugerea armatelor sovietice, liniştea şi ordinea vor fi restabilite pe teritoriul bolşevic, iar imensele rezerve de care dispune U.R.S.S. vor fi întrebuinţate de Germania, spre a putea duce, dacă va fi necesar, timp de mulţi ani, războiul contra Angliei, pe care poporul german îl vede ca o certitudine.

Inaintarea trupelor germane continuă intr'un ritm accelerat

Berlin, 9 (Rador).— Corespondentul agenţiei „Rador" transmite:

Declaraţiile d-lui dr. Dietrich au produs o reacţiune violentă în cercurile anglo-americane, care, deşi recunosc înfrângerile suferite de armatele sovietice, totuşi nu le consideră de natură a influenţa întregul front.

Cu atât mai mult, — se subliniază la Londra, — campania din Rusia Sovietică nu poate fi socotită încheiată, deoarece, în afara celor 70 divizii sovietice încercuite în sectorul Moscova, la care se adaugă dezastrele suferite de armatele de sud şi de nord, Sovietele mai contează pe o armată instruită dincolo de Urali, iar între Volga şi Urali sunt deasemeni trupe importante.

La toate acestea, la Berlin se dă un singur răspuns: victoriile anunţate de înaltul comandament sunt categorice, iar frontul sovietic dela Leningrad la Marea de Azov se prăbuşeşte.

Ultimele ştiri sosite în cursul după amiezii şi serii anunţă că resturile armatelor lui Timocenko s'au împrăştiat în dezordine.

Pregătirile pentru refugierea conducătorilor dela Kremlin şi mutarea capitalei dela Moscova au fost terminate.

Inaintarea trupelor germane continuă într'un ritm accelerat.

In ce priveşte numărul la care se ridică pierderile sovietice, nu se poate face în momentul de faţă nici un fel de evaluare, deoarece, după cum a afirmat Joi purtătorul de cuvânt al comandamentului militar, diviziile bolşevice nu mai au de mult efective normale, ele variind dela sector la sector.

Pentru Germania, — s'a repetat în mod oficial, — uriaşele operaţiuni necesitatea de distrugerea frontului bolşevic şi-au atins scopul cu rezultate extraordinare.

Aviaţia germană a dat iar lovituri extrem de grele Sovietelor

Berlin, 9 (Rador). — In ziua de 8 Octombrie, aviaţia germană a dat din nou lovituri extrem de grele Sovietelor.

Avioane de luptă şi în picaj au efectuat atacuri masive pustiitoare contra trupelor sovietice închise în pungile formate, împiedicând orice încercare de apărare imediat ce ea se manifesta.

Sute de avioane germane şi-au îndreptat atacurile contra legăturilor cu spatele, la bazele de operaţii sovietice, întrerupând în numeroase locuri căile ferate principale, până departe în spatele frontului.

In cursul acestor atacuri, peste 60 trenuri complet încărcate, 1 lung tren de vagoane cisternă şi 17 locomotive au fost complet distruse, în timp ce un număr cu mult mai mare de trenuri şi de locomotive au fost avariate, prin atacuri operate în valuri succesive şi silite să se oprească.

Mai multe gări au fost distruse şi un mare număr de vagoane de călători şi de mărfuri au fost făcute inutilizabile.

In afară de aceasta, avioanele germane au distrus pe şosele, cu ajutorul bombelor şi mitralierelor, sute de autocamioane.